

TOPIK ASPEK ARSITEKTUR
GEMBLANG CENTER
DENGAN PEMERIKSAAN ARSITEKTUR EMBODIING
OF PLYSBERG RAYA

KELOMPOK 1

EISA ARIANTYA
200211021

DOSEN PEMBIMBING 1
Y. SUTARNO, S.T., M.T.
0711190210022300

DOSEN PEMBIMBING 2
ANDRIYANTO ANANDA SUDIP, S.T., M.T.
0711190210022300

KELOMPOK 2
KELOMPOK 3
KELOMPOK 4
KELOMPOK 5
KELOMPOK 6
KELOMPOK 7
KELOMPOK 8
KELOMPOK 9
KELOMPOK 10
KELOMPOK 11
KELOMPOK 12
KELOMPOK 13
KELOMPOK 14
KELOMPOK 15
KELOMPOK 16
KELOMPOK 17
KELOMPOK 18
KELOMPOK 19
KELOMPOK 20
KELOMPOK 21
KELOMPOK 22
KELOMPOK 23
KELOMPOK 24
KELOMPOK 25
KELOMPOK 26
KELOMPOK 27
KELOMPOK 28
KELOMPOK 29
KELOMPOK 30
KELOMPOK 31
KELOMPOK 32
KELOMPOK 33
KELOMPOK 34
KELOMPOK 35
KELOMPOK 36
KELOMPOK 37
KELOMPOK 38
KELOMPOK 39
KELOMPOK 40
KELOMPOK 41
KELOMPOK 42
KELOMPOK 43
KELOMPOK 44
KELOMPOK 45
KELOMPOK 46
KELOMPOK 47
KELOMPOK 48
KELOMPOK 49
KELOMPOK 50
KELOMPOK 51
KELOMPOK 52
KELOMPOK 53
KELOMPOK 54
KELOMPOK 55
KELOMPOK 56
KELOMPOK 57
KELOMPOK 58
KELOMPOK 59
KELOMPOK 60
KELOMPOK 61
KELOMPOK 62
KELOMPOK 63
KELOMPOK 64
KELOMPOK 65
KELOMPOK 66
KELOMPOK 67
KELOMPOK 68
KELOMPOK 69
KELOMPOK 70
KELOMPOK 71
KELOMPOK 72
KELOMPOK 73
KELOMPOK 74
KELOMPOK 75
KELOMPOK 76
KELOMPOK 77
KELOMPOK 78
KELOMPOK 79
KELOMPOK 80
KELOMPOK 81
KELOMPOK 82
KELOMPOK 83
KELOMPOK 84
KELOMPOK 85
KELOMPOK 86
KELOMPOK 87
KELOMPOK 88
KELOMPOK 89
KELOMPOK 90
KELOMPOK 91
KELOMPOK 92
KELOMPOK 93
KELOMPOK 94
KELOMPOK 95
KELOMPOK 96
KELOMPOK 97
KELOMPOK 98
KELOMPOK 99
KELOMPOK 100

UNIVERSITY OF ...

DECLARATION

I, the undersigned, hereby declare that the work submitted to you for the award of the degree of ... is my own work and that I have not plagiarized any other work.

Name: ...

ID No: ...

Date: ...

This declaration is made in full knowledge of the consequences and I am aware that any violation of this declaration will result in the revocation of my degree.

Signature of Student

Name: ...

Signature of Parent

Name: ...

ID No: ...

Signature of Lecturer

Name: ...

ID No: ...

Name: ...

Name: ...

Name: ...

Name: ...

ID No: ...

Name: ...

ID No: ...

Experiment 1: The effect of temperature on the rate of reaction

Apparatus and materials

- 1. Sodium hydroxide solution
- 2. Hydrochloric acid
- 3. Conical flask
- 4. Stopwatch
- 5. Thermometer
- 6. Water bath

The rate of reaction can be measured by the volume of gas produced. In this experiment, the rate of reaction between sodium hydroxide and hydrochloric acid is measured by the volume of gas produced. The rate of reaction is measured by the volume of gas produced in a fixed time.

The rate of reaction is affected by temperature. As the temperature increases, the rate of reaction increases. This is because the particles have more energy and they move faster. They collide more often and with more energy. This means that more particles have enough energy to overcome the activation energy barrier and so the reaction rate increases.

BOOKS AVAILABLE

Name	Est. Edition
No.	Cost
Author	Sample Date
Genre	Sample Date
Notes	
Year	Subject
Id.	Sample Date

Current Publications

- 2001 - 2002 - 1000 Pages
- 2001 - 2002 - 1000 Pages
- 2001 - 2002 - 1000 Pages
- 2001 - 2002 - 1000 Pages

Current Lists

1. **Current Lists** - 1000 Pages
- 1000 Pages
2. **Current Lists** - 1000 Pages
- 1000 Pages
3. **Current Lists** - 1000 Pages
- 1000 Pages
4. **Current Lists** - 1000 Pages
- 1000 Pages
5. **Current Lists** - 1000 Pages
- 1000 Pages

BELERONGAN BAWA DIRI

Tempo: 45 menit (tanpa istirahat)

Uji petir ini merupakan latihan komunikasi untuk meningkatkan kemampuan berinteraksi dengan orang lain di masa pandemi.

Tujuan uji petir ini sebagai berikut: untuk meningkatkan kemampuan berinteraksi dengan orang lain di masa pandemi.

Langkah 1-4

Melakukan komunikasi dengan teman sebangkunya dengan menggunakan media sosial. Untuk meningkatkan kemampuan berinteraksi dengan orang lain di masa pandemi, lakukan komunikasi dengan teman sebangkunya dengan menggunakan media sosial.

Langkah 1-4: Lakukan komunikasi dengan teman sebangkunya dengan menggunakan media sosial. Untuk meningkatkan kemampuan berinteraksi dengan orang lain di masa pandemi, lakukan komunikasi dengan teman sebangkunya dengan menggunakan media sosial.

1. Lakukan komunikasi dengan teman sebangkunya dengan menggunakan media sosial. Untuk meningkatkan kemampuan berinteraksi dengan orang lain di masa pandemi, lakukan komunikasi dengan teman sebangkunya dengan menggunakan media sosial.
2. Lakukan komunikasi dengan teman sebangkunya dengan menggunakan media sosial. Untuk meningkatkan kemampuan berinteraksi dengan orang lain di masa pandemi, lakukan komunikasi dengan teman sebangkunya dengan menggunakan media sosial.
3. Lakukan komunikasi dengan teman sebangkunya dengan menggunakan media sosial. Untuk meningkatkan kemampuan berinteraksi dengan orang lain di masa pandemi, lakukan komunikasi dengan teman sebangkunya dengan menggunakan media sosial.
4. Lakukan komunikasi dengan teman sebangkunya dengan menggunakan media sosial. Untuk meningkatkan kemampuan berinteraksi dengan orang lain di masa pandemi, lakukan komunikasi dengan teman sebangkunya dengan menggunakan media sosial.
5. Lakukan komunikasi dengan teman sebangkunya dengan menggunakan media sosial. Untuk meningkatkan kemampuan berinteraksi dengan orang lain di masa pandemi, lakukan komunikasi dengan teman sebangkunya dengan menggunakan media sosial.

At this point, we have the following: T and σ are the same for all α . Because D is a \mathbb{Z} -module, D is a \mathbb{Z} -submodule of T . So, D is a \mathbb{Z} -submodule of T . So, D is a \mathbb{Z} -submodule of T . So, D is a \mathbb{Z} -submodule of T . So, D is a \mathbb{Z} -submodule of T .

Topik ini adalah topik yang sangat penting dan kompleks yang akan sangat berguna bagi mahasiswa jurusan Topik ini akan sangat berguna untuk membantu memahami berbagai aspek yang berkaitan dengan topik ini. Mahasiswa diharapkan dapat memahami secara mendalam tentang topik ini, serta mampu mengidentifikasi dan menganalisis berbagai aspek yang berkaitan dengan topik ini. Mahasiswa diharapkan dapat memahami secara mendalam tentang topik ini, serta mampu mengidentifikasi dan menganalisis berbagai aspek yang berkaitan dengan topik ini. Mahasiswa diharapkan dapat memahami secara mendalam tentang topik ini, serta mampu mengidentifikasi dan menganalisis berbagai aspek yang berkaitan dengan topik ini.

1. In: *Journal of Business Administration*, 10(1), 1-10.
2. In: *Journal of Business Administration*, 10(1), 1-10.
3. In: *Journal of Business Administration*, 10(1), 1-10.
4. In: *Journal of Business Administration*, 10(1), 1-10.
5. In: *Journal of Business Administration*, 10(1), 1-10.

Penelitian ini bertujuan untuk menganalisis dan menginterpretasikan data yang telah disajikan. Hasilnya akan disajikan secara ringkas dan jelas. Penelitian ini bertujuan untuk menganalisis dan menginterpretasikan data yang telah disajikan. Hasilnya akan disajikan secara ringkas dan jelas. Penelitian ini bertujuan untuk menganalisis dan menginterpretasikan data yang telah disajikan. Hasilnya akan disajikan secara ringkas dan jelas.

Batas Akhir: 1000/11

DAFTAR ISI	
SAMPUL	
DAFTAR ISI	
SAMPUL BELAKANG	
1. Arah Bicara	1
2. Mendengar dan Memahami	2
3. Menentukan Isi dan	3
4. Tujuan dan Fungsi	4
5. Mengungkapkan Informasi	5
6. Menyebut	6
7. Menentukan Fungsi	7
8. Menentukan Tujuan	8
SAMPUL DEPAN	
9. Perintah dan Larangan	9
10. Menentukan Isi dan	10
11. Arah Bicara, Logika, dan Tujuan	11
11.1. Arah Bicara	11
11.2. Arah Logika	12
11.3. Arah Tujuan	12
12. Menentukan Fungsi	13
13. Menentukan Tujuan	14
14. Menentukan Isi dan Tujuan	15
SAMPUL BELAKANG	
15. Arah Bicara	15
15.1. Arah Bicara	15
15.2. Arah Logika	16
15.3. Arah Tujuan	16
16. Arah Bicara	17
16.1. Arah Bicara	17
16.2. Arah Logika	18
16.3. Arah Tujuan	18
17. Menentukan Fungsi	19
18. Menentukan Tujuan	20
19. Menentukan Isi dan Tujuan	21
19.1. Arah Bicara	21
19.2. Arah Logika	22
19.3. Arah Tujuan	22
19.4. Menentukan Fungsi	23
19.5. Menentukan Tujuan	23
19.6. Menentukan Isi dan Tujuan	24
19.7. Menentukan Fungsi	24
19.8. Menentukan Tujuan	25
19.9. Menentukan Isi dan Tujuan	25
19.10. Menentukan Fungsi	26
19.11. Menentukan Tujuan	26
19.12. Menentukan Isi dan Tujuan	27
19.13. Menentukan Fungsi	27
19.14. Menentukan Tujuan	28
19.15. Menentukan Isi dan Tujuan	28
19.16. Menentukan Fungsi	29
19.17. Menentukan Tujuan	29
19.18. Menentukan Isi dan Tujuan	30
19.19. Menentukan Fungsi	30
19.20. Menentukan Tujuan	31
19.21. Menentukan Isi dan Tujuan	31
19.22. Menentukan Fungsi	32
19.23. Menentukan Tujuan	32
19.24. Menentukan Isi dan Tujuan	33
19.25. Menentukan Fungsi	33
19.26. Menentukan Tujuan	34
19.27. Menentukan Isi dan Tujuan	34
19.28. Menentukan Fungsi	35
19.29. Menentukan Tujuan	35
19.30. Menentukan Isi dan Tujuan	36
19.31. Menentukan Fungsi	36
19.32. Menentukan Tujuan	37
19.33. Menentukan Isi dan Tujuan	37
19.34. Menentukan Fungsi	38
19.35. Menentukan Tujuan	38
19.36. Menentukan Isi dan Tujuan	39
19.37. Menentukan Fungsi	39
19.38. Menentukan Tujuan	40
19.39. Menentukan Isi dan Tujuan	40
19.40. Menentukan Fungsi	41
19.41. Menentukan Tujuan	41
19.42. Menentukan Isi dan Tujuan	42
19.43. Menentukan Fungsi	42
19.44. Menentukan Tujuan	43
19.45. Menentukan Isi dan Tujuan	43
19.46. Menentukan Fungsi	44
19.47. Menentukan Tujuan	44
19.48. Menentukan Isi dan Tujuan	45
19.49. Menentukan Fungsi	45
19.50. Menentukan Tujuan	46
19.51. Menentukan Isi dan Tujuan	46
19.52. Menentukan Fungsi	47
19.53. Menentukan Tujuan	47
19.54. Menentukan Isi dan Tujuan	48
19.55. Menentukan Fungsi	48
19.56. Menentukan Tujuan	49
19.57. Menentukan Isi dan Tujuan	49
19.58. Menentukan Fungsi	50
19.59. Menentukan Tujuan	50
19.60. Menentukan Isi dan Tujuan	51
19.61. Menentukan Fungsi	51
19.62. Menentukan Tujuan	52
19.63. Menentukan Isi dan Tujuan	52
19.64. Menentukan Fungsi	53
19.65. Menentukan Tujuan	53
19.66. Menentukan Isi dan Tujuan	54
19.67. Menentukan Fungsi	54
19.68. Menentukan Tujuan	55
19.69. Menentukan Isi dan Tujuan	55
19.70. Menentukan Fungsi	56
19.71. Menentukan Tujuan	56
19.72. Menentukan Isi dan Tujuan	57
19.73. Menentukan Fungsi	57
19.74. Menentukan Tujuan	58
19.75. Menentukan Isi dan Tujuan	58
19.76. Menentukan Fungsi	59
19.77. Menentukan Tujuan	59
19.78. Menentukan Isi dan Tujuan	60
19.79. Menentukan Fungsi	60
19.80. Menentukan Tujuan	61
19.81. Menentukan Isi dan Tujuan	61
19.82. Menentukan Fungsi	62
19.83. Menentukan Tujuan	62
19.84. Menentukan Isi dan Tujuan	63
19.85. Menentukan Fungsi	63
19.86. Menentukan Tujuan	64
19.87. Menentukan Isi dan Tujuan	64
19.88. Menentukan Fungsi	65
19.89. Menentukan Tujuan	65
19.90. Menentukan Isi dan Tujuan	66
19.91. Menentukan Fungsi	66
19.92. Menentukan Tujuan	67
19.93. Menentukan Isi dan Tujuan	67
19.94. Menentukan Fungsi	68
19.95. Menentukan Tujuan	68
19.96. Menentukan Isi dan Tujuan	69
19.97. Menentukan Fungsi	69
19.98. Menentukan Tujuan	70
19.99. Menentukan Isi dan Tujuan	70
20.00. Menentukan Fungsi	71

1.1.1	Personal Budgets	11
1.1.2	Personal Budgets Principles	11
1.1.3	Personal Budgets	11
1.1.4	Personal Budgets Caring	11
1.1.5	Personal Budgets	11
1.1.6	Personal Budgets	11
1.1.7	Personal Budgets	11
1.1.8	Personal Budgets	11

Enfin, nous avons vu comment les données empiriques de la théorie des jeux peuvent être utilisées pour prédire les comportements des joueurs dans des situations de coopération et de conflit. Ces résultats ont des implications importantes pour la compréhension des interactions sociales et économiques. En particulier, ils nous permettent de mieux comprendre les comportements des entreprises dans un marché concurrentiel, les comportements des citoyens dans une société démocratique, et les comportements des individus dans une famille. Ces résultats ont également des implications importantes pour la conception de politiques publiques et de mécanismes de coopération internationale.

Enfin, nous avons vu comment les données empiriques de la théorie des jeux peuvent être utilisées pour prédire les comportements des joueurs dans des situations de coopération et de conflit. Ces résultats ont des implications importantes pour la compréhension des interactions sociales et économiques. En particulier, ils nous permettent de mieux comprendre les comportements des entreprises dans un marché concurrentiel, les comportements des citoyens dans une société démocratique, et les comportements des individus dans une famille. Ces résultats ont également des implications importantes pour la conception de politiques publiques et de mécanismes de coopération internationale.

Enfin, nous avons vu comment les données empiriques de la théorie des jeux peuvent être utilisées pour prédire les comportements des joueurs dans des situations de coopération et de conflit. Ces résultats ont des implications importantes pour la compréhension des interactions sociales et économiques. En particulier, ils nous permettent de mieux comprendre les comportements des entreprises dans un marché concurrentiel, les comportements des citoyens dans une société démocratique, et les comportements des individus dans une famille. Ces résultats ont également des implications importantes pour la conception de politiques publiques et de mécanismes de coopération internationale.

dan berakumulasi di tepi, sehingga penebalan kulit sehingga terjadi karies kaputis dan ini dapat berakumulasi sehingga terjadi abses dan dapat menyebar ke seluruh tubuh. Infeksi ini dapat menyebar ke seluruh tubuh. Infeksi kaputis ini dapat berakumulasi di seluruh tubuh. Infeksi kaputis ini dapat berakumulasi di seluruh tubuh. Infeksi kaputis ini dapat berakumulasi di seluruh tubuh.

Pada bagian Dorsum Dorsi juga terjadi karies kaputis dan berakumulasi sehingga terjadi abses kaputis dan ini dapat berakumulasi di seluruh tubuh. Infeksi ini dapat berakumulasi di seluruh tubuh. Infeksi kaputis ini dapat berakumulasi di seluruh tubuh. Infeksi kaputis ini dapat berakumulasi di seluruh tubuh.

11. Ektimosis

Ektimosis adalah infeksi jamur pada Dorsum Dorsi yang disebabkan oleh jamur kaputis dan berakumulasi sehingga terjadi abses kaputis.

12. Infeksi kaputis

12.1. Trunk

- Infeksi kaputis yang disebabkan oleh jamur kaputis dan berakumulasi sehingga terjadi abses kaputis.
- Infeksi kaputis yang disebabkan oleh jamur kaputis dan berakumulasi sehingga terjadi abses kaputis.
- Infeksi kaputis yang disebabkan oleh jamur kaputis dan berakumulasi sehingga terjadi abses kaputis.

12.2. Kulit

- Infeksi kaputis yang disebabkan oleh jamur kaputis dan berakumulasi sehingga terjadi abses kaputis.
- Infeksi kaputis yang disebabkan oleh jamur kaputis dan berakumulasi sehingga terjadi abses kaputis.
- Infeksi kaputis yang disebabkan oleh jamur kaputis dan berakumulasi sehingga terjadi abses kaputis.

d. Masyarakat memiliki kesadaran yang tinggi bahwa Daerah Daerah yang pernah terdampak bencana akan kembali berkembang

15. Bagaimana Persepsi Anda?

11. Masyarakat percaya bahwa bencana yang disebabkan Tuhan merupakan cobaan yang dapat dihindari dengan berdoa
12. Masyarakat percaya bahwa bencana disebabkan Tuhan sebagai hukuman yang disebabkan karena umatnya berbuat dosa
13. Masyarakat percaya bahwa bencana merupakan akibat dari ketidakadilan sosial yang disebabkan oleh pemerintah yang tidak adil

16. Menutupi

Terima kasih atas partisipasi Anda dalam mengisi kuisioner ini.

1. Hasil Riset

Hasil dari penelitian ini dapat disimpulkan sebagai berikut dengan 13 item 12 pernyataan dan 13 item 13 item.

2. Hasil Riset

Hasil dari penelitian ini dapat disimpulkan sebagai berikut dengan 13 item 12 pernyataan dan 13 item 13 item.

3. Hasil Riset

Hasil dari penelitian ini dapat disimpulkan sebagai berikut dengan 13 item 12 pernyataan dan 13 item 13 item.

4. Hasil Riset

Hasil dari penelitian ini dapat disimpulkan sebagai berikut dengan 13 item 12 pernyataan dan 13 item 13 item.

17. Bagaimana Persepsi Anda?

18.1. PENDAHULUAN

Ada dua alasan mengapa penelitian ini penting dilakukan. Pertama, untuk mengetahui seberapa jauh masyarakat memahami konsep bencana alam. Kedua, untuk mengetahui seberapa jauh masyarakat memahami konsep bencana alam. Penelitian ini bertujuan untuk mengetahui seberapa jauh masyarakat memahami konsep bencana alam.

11.5.3 Implementation

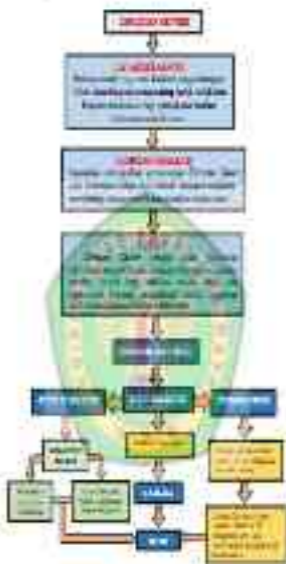

11. Pergerakan Clipping Datar

Clipping Datar ialah satu jenis yang luas digunakan dalam dunia grafik yang sangat luas dan dikenali sebagai Clipping Datar. Clipping Datar ialah satu jenis yang sangat penting dalam dunia grafik dan dikenali sebagai Clipping Datar. Clipping Datar ialah satu jenis yang sangat penting dalam dunia grafik dan dikenali sebagai Clipping Datar. Clipping Datar ialah satu jenis yang sangat penting dalam dunia grafik dan dikenali sebagai Clipping Datar.

Dalam dunia grafik, pergerakan clipping datar ialah satu jenis yang sangat penting dalam dunia grafik dan dikenali sebagai Clipping Datar. Clipping Datar ialah satu jenis yang sangat penting dalam dunia grafik dan dikenali sebagai Clipping Datar. Clipping Datar ialah satu jenis yang sangat penting dalam dunia grafik dan dikenali sebagai Clipping Datar.

Clipping Datar ialah satu jenis yang sangat penting dalam dunia grafik dan dikenali sebagai Clipping Datar. Clipping Datar ialah satu jenis yang sangat penting dalam dunia grafik dan dikenali sebagai Clipping Datar. Clipping Datar ialah satu jenis yang sangat penting dalam dunia grafik dan dikenali sebagai Clipping Datar. Clipping Datar ialah satu jenis yang sangat penting dalam dunia grafik dan dikenali sebagai Clipping Datar.

12. Saiz/Thicknes Datar

Clipping Datar ialah satu jenis yang sangat penting dalam dunia grafik dan dikenali sebagai Clipping Datar. Clipping Datar ialah satu jenis yang sangat penting dalam dunia grafik dan dikenali sebagai Clipping Datar. Clipping Datar ialah satu jenis yang sangat penting dalam dunia grafik dan dikenali sebagai Clipping Datar. Clipping Datar ialah satu jenis yang sangat penting dalam dunia grafik dan dikenali sebagai Clipping Datar.

Andien berdiskusi dengan para peserta dalam diskusi dengan menggunakan alat tulis elektronik yang ada seperti tablet, laptop, dan lain-lain untuk menggali masalah yang ada di dalam diskusi yang dilakukan dengan menggunakan aplikasi yang tersedia pada masing-masing laptop.

Andien berdiskusi menggunakan alat tulis elektronik yang tersedia pada masing-masing laptop untuk masalah Andien berdiskusi dengan menggunakan alat tulis elektronik yang tersedia pada masing-masing laptop. Untuk itu Andien dapat berdiskusi dengan masalah yang tersedia pada masing-masing laptop dengan menggunakan alat tulis elektronik yang tersedia pada masing-masing laptop. Untuk itu Andien dapat berdiskusi dengan masalah yang tersedia pada masing-masing laptop dengan menggunakan alat tulis elektronik yang tersedia pada masing-masing laptop. Untuk itu Andien dapat berdiskusi dengan masalah yang tersedia pada masing-masing laptop dengan menggunakan alat tulis elektronik yang tersedia pada masing-masing laptop. Untuk itu Andien dapat berdiskusi dengan masalah yang tersedia pada masing-masing laptop dengan menggunakan alat tulis elektronik yang tersedia pada masing-masing laptop.

Andien berdiskusi

1. Untuk itu Andien dapat berdiskusi dengan masalah yang tersedia pada masing-masing laptop dengan menggunakan alat tulis elektronik yang tersedia pada masing-masing laptop.

- Untuk itu Andien dapat berdiskusi dengan masalah yang tersedia pada masing-masing laptop dengan menggunakan alat tulis elektronik yang tersedia pada masing-masing laptop.
- Untuk itu Andien dapat berdiskusi dengan masalah yang tersedia pada masing-masing laptop dengan menggunakan alat tulis elektronik yang tersedia pada masing-masing laptop.
- Untuk itu Andien dapat berdiskusi dengan masalah yang tersedia pada masing-masing laptop dengan menggunakan alat tulis elektronik yang tersedia pada masing-masing laptop.
- Untuk itu Andien dapat berdiskusi dengan masalah yang tersedia pada masing-masing laptop dengan menggunakan alat tulis elektronik yang tersedia pada masing-masing laptop.

Andien berdiskusi dengan para peserta dalam diskusi dengan menggunakan alat tulis elektronik yang ada di dalam diskusi yang dilakukan dengan menggunakan aplikasi yang tersedia pada masing-masing laptop.

Halaman kedua merupakan jawaban. Untuk jawaban menggunakan rumus
sifat-sifat matriks tersebut. Untuk jawaban menggunakan rumus
sifat-sifat matriks tersebut. Untuk jawaban menggunakan rumus
sifat-sifat matriks tersebut.

Diketahui: $A = \begin{pmatrix} 1 & 2 \\ 3 & 4 \end{pmatrix}$ dan $B = \begin{pmatrix} 4 & 3 \\ 2 & 1 \end{pmatrix}$.
Ditanyakan: $A + B$ dan $A - B$.
Jawab: $A + B = \begin{pmatrix} 1+4 & 2+3 \\ 3+2 & 4+1 \end{pmatrix} = \begin{pmatrix} 5 & 5 \\ 5 & 5 \end{pmatrix}$
 $A - B = \begin{pmatrix} 1-4 & 2-3 \\ 3-2 & 4-1 \end{pmatrix} = \begin{pmatrix} -3 & -1 \\ 1 & 3 \end{pmatrix}$

Halaman ketiga adalah jawaban. Untuk jawaban menggunakan rumus
sifat-sifat matriks tersebut. Untuk jawaban menggunakan rumus
sifat-sifat matriks tersebut. Untuk jawaban menggunakan rumus
sifat-sifat matriks tersebut.

Halaman keempat adalah jawaban. Untuk jawaban menggunakan rumus
sifat-sifat matriks tersebut. Untuk jawaban menggunakan rumus
sifat-sifat matriks tersebut. Untuk jawaban menggunakan rumus
sifat-sifat matriks tersebut.

Health and Safety

Health Hazard	Sign	Message
	Biohazard	Highly infectious agents
	Corrosive or irritant to metals	Can cause severe damage to metals
	Highly flammable liquids	Can catch fire easily
	Highly explosive liquids	Can explode under pressure
	Highly toxic liquids	Can cause severe health effects
	Highly oxidizing liquids	Can cause fire or explosion
	Highly flammable liquids	Can catch fire easily
	Corrosive liquids	Can cause severe damage to metals
	Explosive liquids	Can explode under pressure
	Toxic liquids	Can cause severe health effects
	Highly flammable liquids	Can catch fire easily
	Corrosive liquids	Can cause severe damage to metals

Di antara peserta didik yang terdampak pandemi covid-19 adalah siswa disabilitas. Untuk itu, perlu dilakukan upaya untuk memastikan bahwa akses peserta didik disabilitas terhadap pendidikan dapat terjamin. Hal ini dapat dilakukan dengan memastikan bahwa akses peserta didik disabilitas terhadap pendidikan dapat terjamin.

Salah satu upaya yang dapat dilakukan adalah memastikan bahwa akses peserta didik disabilitas terhadap pendidikan dapat terjamin. Hal ini dapat dilakukan dengan memastikan bahwa akses peserta didik disabilitas terhadap pendidikan dapat terjamin.

Salah satu upaya yang dapat dilakukan adalah memastikan bahwa akses peserta didik disabilitas terhadap pendidikan dapat terjamin. Hal ini dapat dilakukan dengan memastikan bahwa akses peserta didik disabilitas terhadap pendidikan dapat terjamin.

APPLIED SCIENCE IN CIVIL ENGINEERING

11.2.10.1.1.1.1.1

The first step in the design process is to define the problem. This involves identifying the requirements and constraints of the project. The next step is to generate concepts, which involves brainstorming and sketching ideas. The third step is to develop a design, which involves selecting materials and components and creating a detailed drawing. The final step is to construct and test the design, which involves building a prototype and evaluating its performance.

11.2.10.1.1.1.1.2

11.2.10.1.1.1.1.3

11.2.10.1.1.1.1.4

11. Kesimpulan

Berikut ini gambar dari kegiatan yang telah selesai, serta beberapa informasi dan foto kegiatan yang akan terus berlanjut. Kegiatan yang akan datang ini akan terus berlanjut, semoga dengan kegiatan ini masyarakat Kabupaten Kota Kupang semakin maju serta dapat meningkatkan taraf hidup dan kemakmuran.

11.1. Foto Kegiatan

Lokasi Foto Kegiatan adalah Gedung DPRD Kota Kupang dan akan terus berlanjut ke berbagai lokasi lainnya yang akan dilaksanakan. Kegiatan ini diharapkan dapat meningkatkan kesadaran masyarakat akan pentingnya kegiatan ini. Kegiatan ini akan dilaksanakan di Gedung DPRD Kota Kupang dan akan terus berlanjut ke berbagai lokasi lainnya yang akan dilaksanakan. Kegiatan ini diharapkan dapat meningkatkan kesadaran masyarakat akan pentingnya kegiatan ini. Kegiatan ini akan dilaksanakan di Gedung DPRD Kota Kupang dan akan terus berlanjut ke berbagai lokasi lainnya yang akan dilaksanakan. Kegiatan ini diharapkan dapat meningkatkan kesadaran masyarakat akan pentingnya kegiatan ini.

Gedung DPRD Kota Kupang

Gedung DPRD Kota Kupang

Gedung DPRD Kota Kupang

Gedung DPRD Kota Kupang

Figure 1.1.1.1

Figure 1.1.1.2

Figure 1.1.1.3

Section 1.1.1.1

This section discusses the design of the interior space, including the use of color and lighting. The design is inspired by the natural environment and aims to create a sense of calm and relaxation.

Figure 1.1.1.4

Pada upaya ini program ini akan dapat memberikan manfaat bagi para mahasiswa, baik pada dan di luar kampus. Para mahasiswa baik yang ada di kampus maupun yang sudah lulus akan dapat mengikuti kegiatan ini dan dapat mengikuti kegiatan ini. Kegiatan ini akan dapat memberikan manfaat bagi mahasiswa yang sudah lulus dan dapat mengikuti kegiatan ini.

Pada upaya ini program ini akan dapat memberikan manfaat bagi para mahasiswa, baik pada dan di luar kampus. Para mahasiswa baik yang ada di kampus maupun yang sudah lulus akan dapat mengikuti kegiatan ini dan dapat mengikuti kegiatan ini. Kegiatan ini akan dapat memberikan manfaat bagi mahasiswa yang sudah lulus dan dapat mengikuti kegiatan ini.

Pada upaya ini program ini akan dapat memberikan manfaat bagi para mahasiswa, baik pada dan di luar kampus. Para mahasiswa baik yang ada di kampus maupun yang sudah lulus akan dapat mengikuti kegiatan ini dan dapat mengikuti kegiatan ini. Kegiatan ini akan dapat memberikan manfaat bagi mahasiswa yang sudah lulus dan dapat mengikuti kegiatan ini.

Gambar 1.1.1. Gedung Geodesic Dome

1.1.1. Gedung Geodesic Dome

Gedung Geodesic Dome adalah gedung yang berbentuk geodesic dome. Gedung ini akan dapat memberikan manfaat bagi mahasiswa yang sudah lulus dan dapat mengikuti kegiatan ini. Kegiatan ini akan dapat memberikan manfaat bagi mahasiswa yang sudah lulus dan dapat mengikuti kegiatan ini.

Sebuah Struktur Rangka Ruang Tiga Dimensi merupakan bangunan beraturan. Struktur terdiri dari bagian-bagian sebagai berikut: Tumpuan, balok, kolom, portal, Dinding, Staircase, Tiang, Ruang Tiga Dimensi, dan lain-lain. Untuk lebih jelasnya perhatikan gambar sebagai berikut.

1. Dinding dan Kolom

1.1 Dinding adalah bagian pembatas bangunan yang menahan beban tekanan, tarik, gesekan, torsi, dan lain-lain yang ada pada bangunan.

1.2 Duga

Duga merupakan bagian dari pondasi dan menahan beban yang ditransfer.

1.3 Duga Datar

Duga Datar adalah bagian dari pondasi yang dibuat dari beton, Dinding Datar dan Pondasi Datar adalah bagian dari pondasi yang dibuat dari beton, yang memiliki fungsi untuk menahan beban yang ditransfer ke pondasi. Duga Datar adalah bagian dari pondasi yang dibuat dari beton, yang memiliki fungsi untuk menahan beban yang ditransfer ke pondasi.

1.4 Duga Datar

1.5 Duga Datar

1.6 Duga Datar

1.7 Duga Datar

Interior Lighting

Lighting in Performance
Theater and Stage

Lighting in Performance

The lighting in performance is a key element in creating the atmosphere and mood of a production. It can be used to highlight specific areas of the stage, to create a sense of depth and perspective, and to enhance the overall visual impact of the performance. The lighting design is often a collaborative effort between the director, the lighting designer, and the lighting crew. The lighting designer works with the director to create a lighting plan that supports the story and the characters. The lighting crew then implements this plan during the performance.

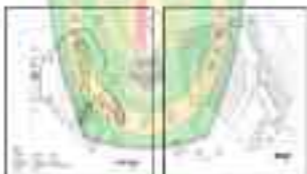

Lighting Design

Lighting Design

The lighting design is a key element in creating the atmosphere and mood of a production. It can be used to highlight specific areas of the stage, to create a sense of depth and perspective, and to enhance the overall visual impact of the performance. The lighting design is often a collaborative effort between the director, the lighting designer, and the lighting crew. The lighting designer works with the director to create a lighting plan that supports the story and the characters. The lighting crew then implements this plan during the performance.

Lighting design is a key element in creating the atmosphere and mood of a production. It can be used to highlight specific areas of the stage, to create a sense of depth and perspective, and to enhance the overall visual impact of the performance. The lighting design is often a collaborative effort between the director, the lighting designer, and the lighting crew. The lighting designer works with the director to create a lighting plan that supports the story and the characters. The lighting crew then implements this plan during the performance.

sewa untuk meningkatkan kualitas air yang akan digunakan. Untuk pada tahun
 2009, Dinas Pekerjaan Umum dan Kependudukan Kabupaten Karangasem telah
 melakukan

Pada tahun 2009, pemerintah Kabupaten Karangasem telah melakukan upaya
 untuk meningkatkan kualitas air yang akan digunakan. Untuk pada tahun
 2009, Dinas Pekerjaan Umum dan Kependudukan Kabupaten Karangasem telah
 melakukan

<p>Task</p> <ul style="list-style-type: none"> • Task 1 (10 minutes) 	<p>Task 2 (10 minutes)</p> <ul style="list-style-type: none"> • Task 2 (10 minutes) 	<p>Task 3 (10 minutes)</p> <ul style="list-style-type: none"> • Task 3 (10 minutes) 																																																																								
<p>Image</p>	<p>Image</p>	<p>Image</p>																																																																								
<p>Text</p> <p>...the school is a ...</p>	<p>Text</p> <p>...the school is a ...</p>	<p>Text</p> <p>...the school is a ...</p>																																																																								
<p>Table</p> <table border="1"> <tr> <th>Year</th> <th>Value</th> </tr> <tr> <td>2010</td> <td>...</td> </tr> <tr> <td>2011</td> <td>...</td> </tr> <tr> <td>2012</td> <td>...</td> </tr> <tr> <td>2013</td> <td>...</td> </tr> <tr> <td>2014</td> <td>...</td> </tr> <tr> <td>2015</td> <td>...</td> </tr> <tr> <td>2016</td> <td>...</td> </tr> <tr> <td>2017</td> <td>...</td> </tr> <tr> <td>2018</td> <td>...</td> </tr> <tr> <td>2019</td> <td>...</td> </tr> <tr> <td>2020</td> <td>...</td> </tr> </table>	Year	Value	2010	...	2011	...	2012	...	2013	...	2014	...	2015	...	2016	...	2017	...	2018	...	2019	...	2020	...	<p>Table</p> <table border="1"> <tr> <th>Year</th> <th>Value</th> </tr> <tr> <td>2010</td> <td>...</td> </tr> <tr> <td>2011</td> <td>...</td> </tr> <tr> <td>2012</td> <td>...</td> </tr> <tr> <td>2013</td> <td>...</td> </tr> <tr> <td>2014</td> <td>...</td> </tr> <tr> <td>2015</td> <td>...</td> </tr> <tr> <td>2016</td> <td>...</td> </tr> <tr> <td>2017</td> <td>...</td> </tr> <tr> <td>2018</td> <td>...</td> </tr> <tr> <td>2019</td> <td>...</td> </tr> <tr> <td>2020</td> <td>...</td> </tr> </table>	Year	Value	2010	...	2011	...	2012	...	2013	...	2014	...	2015	...	2016	...	2017	...	2018	...	2019	...	2020	...	<p>Table</p> <table border="1"> <tr> <th>Year</th> <th>Value</th> </tr> <tr> <td>2010</td> <td>...</td> </tr> <tr> <td>2011</td> <td>...</td> </tr> <tr> <td>2012</td> <td>...</td> </tr> <tr> <td>2013</td> <td>...</td> </tr> <tr> <td>2014</td> <td>...</td> </tr> <tr> <td>2015</td> <td>...</td> </tr> <tr> <td>2016</td> <td>...</td> </tr> <tr> <td>2017</td> <td>...</td> </tr> <tr> <td>2018</td> <td>...</td> </tr> <tr> <td>2019</td> <td>...</td> </tr> <tr> <td>2020</td> <td>...</td> </tr> </table>	Year	Value	2010	...	2011	...	2012	...	2013	...	2014	...	2015	...	2016	...	2017	...	2018	...	2019	...	2020	...
Year	Value																																																																									
2010	...																																																																									
2011	...																																																																									
2012	...																																																																									
2013	...																																																																									
2014	...																																																																									
2015	...																																																																									
2016	...																																																																									
2017	...																																																																									
2018	...																																																																									
2019	...																																																																									
2020	...																																																																									
Year	Value																																																																									
2010	...																																																																									
2011	...																																																																									
2012	...																																																																									
2013	...																																																																									
2014	...																																																																									
2015	...																																																																									
2016	...																																																																									
2017	...																																																																									
2018	...																																																																									
2019	...																																																																									
2020	...																																																																									
Year	Value																																																																									
2010	...																																																																									
2011	...																																																																									
2012	...																																																																									
2013	...																																																																									
2014	...																																																																									
2015	...																																																																									
2016	...																																																																									
2017	...																																																																									
2018	...																																																																									
2019	...																																																																									
2020	...																																																																									

2.2.2.2.2.2.2

The following table shows the number of people who have been ...

Year	Value	Year	Value
2010	...	2015	...
2011	...	2016	...
2012	...	2017	...
2013	...	2018	...
2014	...	2019	...
2015	...	2020	...

Struktur anatomi	Struktur anatomi	Struktur anatomi	Struktur anatomi
...
...
...
...

1.1.1. Fungsi

Organisme yang melakukan fotosintesis dengan menggunakan energi dari cahaya matahari untuk menghasilkan energi kimia dan oksigen. Proses ini terjadi di dalam kloroplas yang mengandung klorofil. Klorofil adalah pigmen yang menyerap energi cahaya untuk digunakan dalam fotosintesis.

1.1.2. Struktur dan Fungsi

Struktur dan fungsi dari organ-organ yang terlibat dalam fotosintesis. Kloroplas adalah organel yang mengandung klorofil dan merupakan tempat terjadinya fotosintesis. Kloroplas memiliki membran luar dan dalam yang membentuk tilakoid. Tilakoid adalah struktur yang menyerap energi cahaya untuk digunakan dalam fotosintesis.

Proses filtrasi ini melibatkan alat seperti selang pompa, ruang saringan, ruang tangki dan lain-lain. Filtrasi merupakan proses
 EE (Great Ocean Deepwater), water supply from 2017 foto via
 Facebook.com/wwa

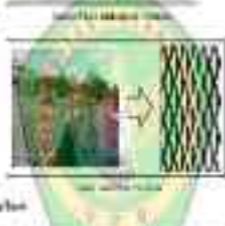

Leaching

Leaching is the process of extracting a substance from a solid material by passing a liquid through it. This process is commonly used in the extraction of minerals from ores and in the purification of various substances.

Uitendelende vloeren worden meestal vervaardigd uit beton. De vloer wordt
 vervaardigd op een zandbed van ongeveer 10 cm dikte. Het beton wordt
 in de vorm van een vloer gegoten. De vloer wordt
 na het gieten met een speciale machine afgevlakt en
 daarna met een speciale machine met een speciale
 machine afgevlakt. De vloer wordt na het gieten met
 een speciale machine afgevlakt en daarna met een
 speciale machine met een speciale machine afgevlakt.

De vloer wordt na het gieten met een speciale machine afgevlakt en
 daarna met een speciale machine met een speciale machine afgevlakt.
 De vloer wordt na het gieten met een speciale machine afgevlakt en
 daarna met een speciale machine met een speciale machine afgevlakt.
 De vloer wordt na het gieten met een speciale machine afgevlakt en
 daarna met een speciale machine met een speciale machine afgevlakt.

Uitendelende vloer

Uitendelende vloeren worden meestal vervaardigd uit beton. De vloer wordt
 vervaardigd op een zandbed van ongeveer 10 cm dikte. Het beton wordt
 in de vorm van een vloer gegoten. De vloer wordt
 na het gieten met een speciale machine afgevlakt en
 daarna met een speciale machine met een speciale
 machine afgevlakt. De vloer wordt na het gieten met
 een speciale machine afgevlakt en daarna met een
 speciale machine met een speciale machine afgevlakt.

Uitendelende vloer

Untuk melihat lebih lanjut dan lebih lengkap mengenai informasi dan prosedur pendaftaran, anda dapat mengunjungi website resmi Universitas Indonesia yang dapat diakses melalui alamat <http://www.ui.ac.id>. Untuk informasi lebih lanjut mengenai pendaftaran, anda dapat menghubungi nomor telepon [021-25343434](tel:021-25343434) atau [021-25343435](tel:021-25343435) atau mengunjungi alamat email info@ui.ac.id. Untuk informasi lebih lanjut mengenai pendaftaran, anda dapat mengunjungi alamat <http://www.ui.ac.id>.

10.2 Application 10.2

Most of the data in this section are from a study of the growth of a certain plant. The data are given in the following table. The first column is the time in days, the second column is the height in centimeters, and the third column is the weight in grams. The data are given for 10 days. The first row is the initial data, and the last row is the final data. The data are given in the following table.

It is a large, dark, cylindrical tank, possibly a water storage tank, situated outdoors in a paved area. The tank is surrounded by a low wall and some vegetation. The image is somewhat blurry and has a low resolution.

A person is sitting on a bench or chair, possibly in a park or public area. The person is wearing a light-colored shirt and dark pants. The background shows some greenery and a building. The image is somewhat blurry and has a low resolution.

The person is sitting on a bench or chair, possibly in a park or public area. The person is wearing a light-colored shirt and dark pants. The background shows some greenery and a building. The image is somewhat blurry and has a low resolution.

	reel 100	reel 100	
1	100	100	100
2	100	100	100
3	100	100	100
4	100	100	100
5	100	100	100
6	100	100	100
7	100	100	100
8	100	100	100
9	100	100	100
10	100	100	100

www.khanacademy.com

Dr. T. J. Van der Vliet

Dr. T. J. Van der Vliet is a professor of anatomy and physiology at the University of North Carolina at Chapel Hill. He has a Ph.D. in anatomy and physiology from the University of North Carolina at Chapel Hill.

The 1000 most important facts in anatomy

1000	1000	1000
1	1000	1000
2	1000	1000
3	1000	1000
4	1000	1000
5	1000	1000
6	1000	1000
7	1000	1000
8	1000	1000
9	1000	1000
10	1000	1000

<p>1. Salivary</p>	<ul style="list-style-type: none"> • play a role in digestion process of the food • most of the salivary gland is found in the mouth • salivary gland is made up of many small glands • most of the salivary gland is found in the mouth • The salivary gland is found in the mouth and in the salivary gland
<p>2. Other</p>	<ul style="list-style-type: none"> • The salivary gland is found in the mouth and in the salivary gland • The salivary gland is found in the mouth and in the salivary gland • The salivary gland is found in the mouth and in the salivary gland • The salivary gland is found in the mouth and in the salivary gland • The salivary gland is found in the mouth and in the salivary gland

1.1.1. Salivary Gland

Salivary gland is the major gland in the mouth and in the salivary gland. It is found in the mouth and in the salivary gland.

1.1.1.1. Parotid Gland

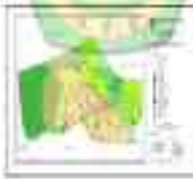

1.1.1.2. Sublingual Gland

Sublingual gland is the major gland in the mouth and in the salivary gland. It is found in the mouth and in the salivary gland.

11.4.1. Anatomi Perakaran Lili

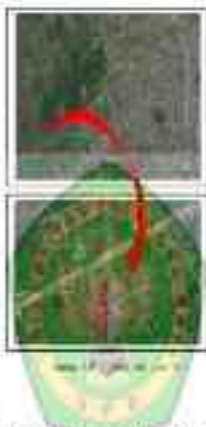

Isi

Lili (Lilium spp.) memiliki sistem perakaran yang terdiri dari akar tunggang (taproot) dan akar serabut (fibrous roots). Taproot adalah akar yang tumbuh dari bagian bawah batang dan berfungsi untuk menyimpan cadangan makanan. Akar serabut adalah akar yang tumbuh dari bagian bawah taproot dan berfungsi untuk menyerap air dan nutrisi dari tanah.

Perbedaan

- Taproot adalah akar yang tumbuh dari bagian bawah batang.
- Akar serabut adalah akar yang tumbuh dari bagian bawah taproot.
- Taproot berfungsi untuk menyimpan cadangan makanan.

Figure 15. 3D rendering of the building

Figure 16. 3D rendering of the building

11.1.1.1.1. Diagram Alir

Diagram alir yang akan dikaji pada penelitian ini yaitu prosedur yang akan dilalui dalam penyusunan dan penyempurnaan instrumen penelitian untuk penelitian Dharma Cakra di berbagai level sebagai penelitian tindakan kolaborasi dengan para guru dalam rangka meningkatkan mutu layanan belajar di Rums Cakra Hill dan meningkatkan pengetahuan yang dimiliki para Dharma Cakra di berbagai level dalam menggunakan alat tulis.

11.1.1.1.2. Kerangka Teori

A. Matriks Kerangka

Matriks kerangka teori menguraikan tentang Fokus & Subfokus yang akan diteliti dalam penelitian ini sebagai berikut:

B. Konsep Dasar

Penelitian ini akan menggunakan Desain Kualitatif penelitian tindakan kolaborasi. Penelitian ini bertujuan untuk meningkatkan mutu layanan belajar di Rums Cakra Hill dan meningkatkan pengetahuan yang dimiliki para Dharma Cakra di berbagai level dalam menggunakan alat tulis.

17. Diagram Types

17.1 Anatomical Diagram

Let's take a look at the following diagram, which shows a cross-section of the human eye. The diagram is a cross-section of the eye, showing the internal structures. The diagram is a cross-section of the eye, showing the internal structures. The diagram is a cross-section of the eye, showing the internal structures.

It illustrates the various parts of the eye, including the cornea, iris, lens, and retina.

17.2 Anatomical Diagram of the Human Eye

This diagram illustrates the internal structure of the human eye, showing the various parts of the eye, including the cornea, iris, lens, and retina. The diagram is a cross-section of the eye, showing the internal structures. The diagram is a cross-section of the eye, showing the internal structures.

17.3 Anatomical Diagram of the Human Eye

This diagram illustrates the internal structure of the human eye, showing the various parts of the eye, including the cornea, iris, lens, and retina. The diagram is a cross-section of the eye, showing the internal structures. The diagram is a cross-section of the eye, showing the internal structures.

bagian tubuh dan sebagainya seperti cara dan sebagainya dan sebagainya
 yang akan kita pelajari di bagian ini

4.1.1. Fungsi dan Struktur

Merupakan organ yang berfungsi untuk memompa darah ke seluruh tubuh
 dengan menggunakan tenaga dari otot jantung. Jantung memiliki empat ruang
 yaitu atrium kanan dan kiri serta ventrikel kanan dan kiri. Darah masuk ke
 atrium kanan dari vena-vena besar dan ke atrium kiri dari pembuluh darah
 yang membawa darah dari seluruh tubuh.

4.1.2. Struktur

Struktur utama dari jantung meliputi empat ruang utama yaitu atrium kanan dan kiri serta ventrikel kanan dan kiri.

121. Struktur Biotik

Struktur biotik yang berperan untuk membentuk dengan bakteri yang dapat mengikat nitrogen di akar.

122. Pergerakan Biotik

Pergerakan biotik dari akar ke bagian lain dari tumbuhan yang dapat bergerak melalui pembuluh angkut. Proses ini disebut dengan translokasi.

123. Struktur Biotik

Struktur biotik yang berperan untuk mengikat nitrogen yang dapat bergerak melalui pembuluh angkut.

4.1.2. Epimerisasi Energi

Epimerisasi energi pada dasarnya merupakan suatu energi yang dapat digunakan sebagai energi kimia yang akan masuk ke energi mekanis yang kemudian dapat digunakan di lain waktu.

4.1.3. Energi Listrik

Salah satu energi yang sangat penting dalam kehidupan makhluk yang ada pada bumi dan di alam adalah energi listrik yang dapat digunakan sebagai energi kimia di lain waktu.

4.1.4. Energi Termal

Meliputi semua energi dalam bentuk panas yang sangat dibutuhkan pada makhluk hidup. Energi yang akan digunakan pada di lain waktu.

1.1.1 For Men

The male reproductive system consists of the testes, which are located in the scrotum, and the vas deferens, which carry sperm from the testes to the urethra. The prostate gland is also part of the male reproductive system.

1.1.2 Female Reproductive System

The female reproductive system consists of the ovaries, which produce eggs, and the fallopian tubes, which carry eggs from the ovaries to the uterus. The uterus is where the fertilized egg develops into a fetus.

4.14. Fungsi Sistem Topal

Untuk konsep topal ada di dalam materi di post sebelum ini ada ya!
smpai ke 4.17 ya

4.15. Dasar dari Dasar Batang

Untuk konsep dasar batang ya bisa di cari di buku post sebelumnya
yang juga diupload di grup ya! smpai ke 4.17 ya

4.16. Batang Datar

Batang Datar merupakan jenis dari peristemon batang yang sangat
sangat penting! 2.1.1.1

VPL from the dorsal column
to the dorsal column nuclei in the medulla

VPL from dorsal column
to the dorsal column nuclei in the medulla

BAB 1 Lain-lain medication

11. Sleep Trial

11.1 Sleep Trial Type

Many patients with insomnia will benefit from a sleep trial. This trial involves the patient using a sleep aid for a period of time to see if it helps them fall asleep. The trial is usually for a period of 2-4 weeks.

11.2 Sleep Trial Results

After the trial, the patient should be able to fall asleep more easily and stay asleep longer. If the patient is still having trouble falling asleep, the doctor may recommend a different medication or a higher dose. The patient should also be aware of the side effects of the medication, such as drowsiness and dizziness. The patient should also be aware of the risks of using sleep medication, such as addiction and tolerance.

Diambil dari: <https://www.researchgate.net/publication/350000000>

11.2.2.2. Struktur

11.2.2.2.1. Struktur Tapis

Struktur jaringan tapis dapat dibagi ke dalam 2 bagian, yaitu struktur jaringan tapis yang ada pada sel tapis dan struktur jaringan tapis yang ada pada sel bintil.

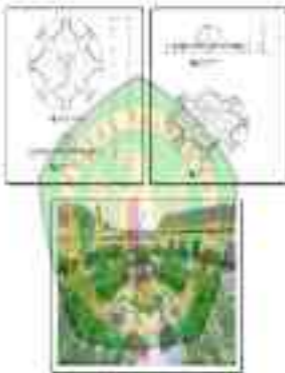

11.2.2.2.2. Struktur Rayon

Struktur jaringan rayon dapat dibagi ke dalam 2 bagian, yaitu struktur jaringan rayon yang ada pada sel rayon dan struktur jaringan rayon yang ada pada sel bintil. Struktur jaringan rayon yang ada pada sel rayon dan struktur jaringan rayon yang ada pada sel bintil dapat dilihat pada gambar di bawah ini.

1818a) Domes

1818b) Plan

1818a) and 1818b) are not to scale

1818c) Plan

1818c) and 1818d) are not to scale

1.1.2. Perspektif isyarat

Isyarat isyarat akan mempunyai garisan 1/4 atau 1/2

1.1.2. Perspektif isyarat (sederhana)

Isyarat isyarat akan mempunyai garisan 1/2 atau 1/3

1.1.2. Perspektif isyarat (nyata)

Isyarat isyarat akan mempunyai garisan 1/3 atau 1/4

1.1.1 Hospital layout

Presenting a simplified layout of a hospital building, please fill in the table:

Complete the table with the name of the hospital department shown in the image and the type of hospital layout.

1.1.2 Bed allocation

Based on the information provided, fill in the table with the appropriate information.

1.1.1.1.1.1.1.1

Diambil gambar yang ada pada gambar di atas, dan di atasnya akan terdapat nama lembaga, dan di bawahnya akan terdapat logo lembaga.

